

あそび

JA-ISE public relations magazine "Ensemble"



曲
倉の
魚
のうのかぜ

荻田
治
さん

特 集

JA伊勢の
「自己改革」の取組み

品質の良いオクラを生産していきたい

今年で就農13年目を迎える荻田さん。就農のきっかけについて「定年退職した後、JAの『野菜塾』に参加したのがきっかけで就農しました。この12年間は病気もないので、農業をすることは健康維持にも繋がっていますね」と話します。

栽培について「形や長さなど、出荷規格が決められているので、厳格に守るようにしています。栽培面においては、オクラの奇形を防ぐために、花が咲いてからは2週間に1回のペースで施肥を行うほか、アブラムシやカメムシによる病虫害を防ぐために、適切な時期に防除を行っています。また、選別や袋詰め作業も丁寧に行います。長さがバラバラにならないように、苗箱などを出荷規格確認用の目安として活用し、長さが規格に沿っている

かなどを確認しています」と話す荻田さん。今年度産について「天候に恵まれたことから例年より収量は増加しており、品質も上々です。オクラの収穫は9月中旬頃まで続くので、今後も管理を徹底して品質の良いものを出荷していきたいです」と話します。

栽培の魅力について「オクラは収入が安定しているのが魅力です。倉庫には毎日の収穫量を記したカレンダーを過去3年分掛けています。収量の傾向がわかるので収穫の目安にもなりますし、すぐに前年度と比較できるので、日々の収穫が楽しみになりますね」と話す荻田さん。

最後に「生産者仲間とは栽培について話をしたり、ほ場を見に行ったりしてよく情報交換をしています。良いものができると皆で喜びを分かち合えるのが嬉しいですね。これからも生産者みんなで協力しながら、品質の良いオクラを生産していきたいです」と話してくれました。

Contents

- 農の風..... 2
- 特集..... 4
- いせちゃんトビックス..... 8
- 旬を味わう..... 10
- みらい活動だより..... 11
- 家庭菜園..... 12
- JAの保健室..... 13
- あんさんぶるひろば
我が家の人気者/
元気はつつシニアだより..... 14
- わくわくプレゼント/
お便りのコーナー/おもしろ川柳... 15
- インフォメーション..... 16
- JA伊勢カレンダー..... 20

度会町

荻田 治 さん(76)

度会町でオクラを栽培する荻田さん。約5アールでオクラを栽培するほか、約5アールで「三重なばな」を栽培し、JAへ出荷しています。

Action 1 水稲を中心とした担い手への有効的な所得補完作物の提案力・指導力の強化

| 指標 | 元年度 | 2年度 | 3年度 | 4年度 | 5年度 |
|---------------------|---------|---------|---------|---------|------------|
| 飼料米 作付面積 | 81.3ha | 80.0ha | 104.0ha | 125.0ha | ▶ 122.0 ha |
| 麦 作付面積 | 397.0ha | 397.0ha | 410.0ha | 480.0ha | ▶ 507.0 ha |
| 大豆 作付面積 | 25.0ha | 29.0ha | 38.0ha | 43.0ha | ▶ 46.0 ha |
| キャベツ 作付面積(担い手のみ) | — | — | 13.0ha | 9.6ha | ▶ 14.0 ha |
| ブロッコリー 作付面積 | — | — | — | 16.0ha | ▶ 15.0 ha |



担い手農家の経営安定をすすめるため、経営所得安定対策事業の支援金対象となる作物の普及・指導を行い、飼料用米、麦、大豆の作付面積拡大に取り組みました。引き続き技術支援や収量向上を目指した試験栽培に取り組み、農業者の安定的な所得確保を支援していきます。

Action 2 子会社の面積拡大による産地化支援

| 指標 | 元年度 | 2年度 | 3年度 | 4年度 | 5年度 |
|-----------------|---------|---------|---------|---------|-----------|
| 子会社 青ねぎ出荷量 | 152.0 t | 138.0 t | 83.0 t | 100.0 t | ▶ 67.0 t |
| 子会社 イチゴ出荷量 | 8.8 t | 17.0 t | 20.0 t | 11.0 t | ▶ 17.0 t |
| 子会社 米出荷量 | — | 116.0 t | 88.0 t | 79.0 t | ▶ 97.0 t |
| 子会社 小麦出荷量 | — | — | 74.0 t | 70.9 t | ▶ 93.0 t |
| 子会社 キャベツ出荷量 | — | 114.0 t | 189.0 t | 210.0 t | ▶ 297.0 t |
| 子会社 サツマイモ出荷量 | — | — | — | 21.8 t | ▶ 49.2 t |
| 子会社 ミカン出荷量 | 32.3 t | 30.3 t | 50.0 t | 66.0 t | ▶ 82.0 t |

(株)あぐりん伊勢では、サツマイモの面積を倍増し、生産量の拡大に取り組みました。また、イチゴ栽培においては、通常では農閑期となる夏場に出荷が可能な「夏イチゴ」の試験栽培に取り組み、年間を通した所得の確保に努めました。

(株)オレンジアグリでは、新規就農を目指す研修生5名を受入れ、柑橘7.16haを栽培するとともに農作業受託に取り組んでいます。また、近年の課題となっている日焼け果防止対策試験やスマート農業の実証試験に取り組みました。



JA伊勢の「自己改革」の取組み



JA伊勢では、「農業者の所得増大」「農業生産の拡大」「地域の活性化」を基本目標とした自己改革に取り組んでおり、今後も組合員との徹底した対話を通じて自己改革を継続していくため、「JA伊勢自己改革工程表」に基づいた自己改革実践サイクルを構築し実践しています。

今回の特集では、令和5年度末時点のJA伊勢の「自己改革」の取組成果を報告します。

自己改革実践サイクル

JA伊勢は、①自己改革を実践するための具体的な方針 ②自己改革を支える経営基盤の確立・強化の取組み ③自己改革の実践に向けた組合員の意思反映の3つを基本とした「JA伊勢自己改革工程表」に沿って、自己改革取組施策の点検・見直しサイクル(PCDAサイクル)を運用しながら「不断の自己改革」に取り組んでいます。

※「JA伊勢自己改革工程表」については、JA伊勢ホームページ内の「自己改革の取組み」、もしくは7月の家庭訪問でお配りした「第36回通常総代会資料ダイジェスト版」をご覧ください。



こちらからも
ご覧いただけます

〔自己改革実践サイクルのイメージ〕

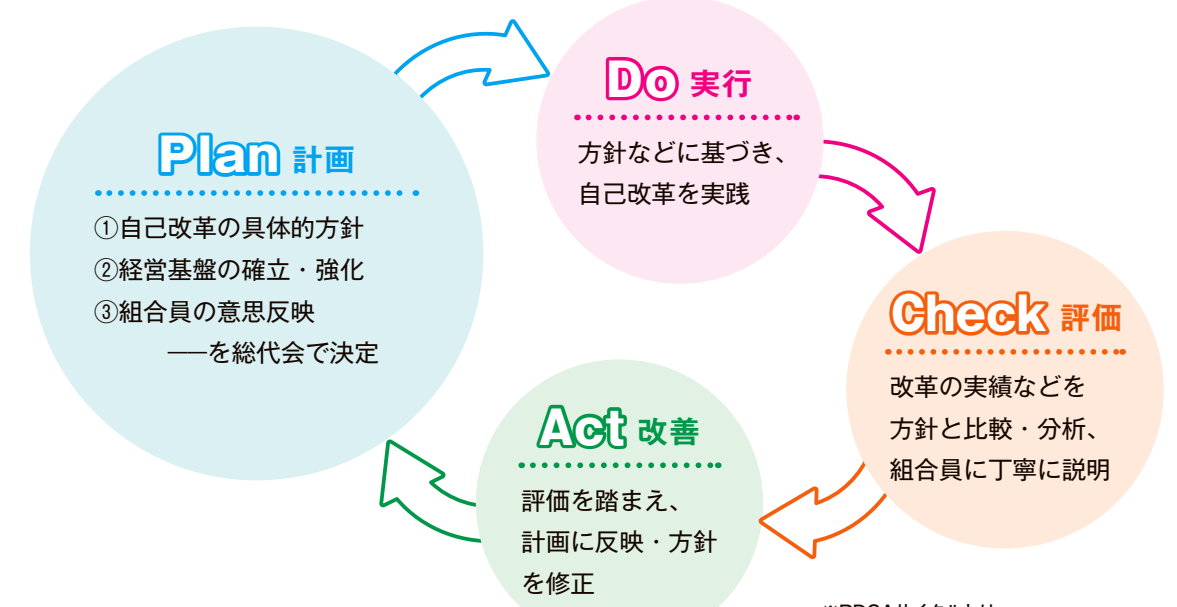

※PDCAサイクルとは
目標を達成するためにPlan(計画)→Do(実行)→Check(評価)→Act(改善)の4つを繰り返して、業務を継続的に改善する方法。

今後とも「地域になくてはならないJA」であり続けるために、組合員の皆さまとの対話に基づき「不断の自己改革」に取り組めます。

Action 6 組合の事業・理念・組合員メリットの呼びかけによる准組合員の維持・拡大

| 指標 | 元年度 | 2年度 | 3年度 | 4年度 | 5年度 |
|-------|---------|---------|---------|---------|-----------|
| 准組合員数 | 23,839人 | 24,307人 | 24,623人 | 24,930人 | ▶ 25,086人 |

(単年計)

JA伊勢では、准組合員を「JA事業の利用と協同活動への参加を通じて、農業・地域経済の発展を農業者とともに支えるパートナー」として位置付けており、より多くの方に准組合員としてご加入いただくことで、さらなる地域・農業の活性化に繋がると考えています。

令和5年度については、組合員加入運動のほか、金利上乘せ定期貯金などの組合員メリットの提供を行った結果、156名の准組合員の増加に繋がりました。



生産資材価格高騰等に対するJA伊勢の取組み

第36回通常総代会の承認を受け、昨年に引き続き、令和5年度も「普通事業分量配当」に加えて、農家の皆さまの農業継続を支援するため、「特別事業分量配当(営農資材費等高騰支援対策配当)」を実施しました。

●普通事業分量配当

定期性貯金の平均残高や予約肥料・農薬の購入金額、共同防除の精算金額、水稻育苗箱の利用状況に応じて「普通事業分量配当」を行いました。

167,061,617 円

●特別事業分量配当(営農資材費等高騰支援)

飼料の購入金額、出荷資材の購入金額または徴収金額、ライスセンター・カントリーエレベーターの施設利用料に対する「特別事業分量配当(営農資材費等高騰支援配当)」を行いました。

24,895,865 円

●国が展開する肥料価格高騰対策事業への申請支援

肥料価格高騰対策説明会を開催し、申請方法や手続きについての説明をするともに、申請漏れのないよう随時フォローを行うことで農家の皆さまの申請支援に取り組みました。

春肥

申請者数 **1,257** 名
 支援金額 **78,094,149** 円
 (県、市町の肥料価格高騰対策事業の支援額も含む)



Action 3 既存輸出製品の拡大と新たな品目の輸出

| 指標 | 5年度 |
|-------|---------------|
| 柑橘類 | 23.1 t |
| サツマイモ | 3.8 t |
| 合計 | 26.9 t |

(単年計)

平成22年度から「早生温州」、平成24年度からは「不知火」「せとか」の輸出を開始し、令和5年度はタイ王国へ22.3 t、台湾へ0.8 tを輸出しました。サツマイモについては12月中旬から2月末まで3.8トン香港へ輸出しました。

今後も輸出量の拡大に取り組むほか、新たな輸出品目の取扱いに向けて管内農産物が輸出可能か調査するとともに、他国の消費動向の把握に取り組んでいきます。



Action 4 生産資材予約率向上による生産コスト低減の取組み

| 指標 | 5年度 |
|---------|------------------|
| 予約品取扱数量 | 195,433 袋 |
| コスト低減額 | 92,896 千円 |

(単年計)

良質な生産資材を低価格で供給するために、予約取引の拡大に取り組んだ結果、肥料の予約品取扱数量は195,433袋となり、肥料と農薬の予約における供給額を当用における供給額と比較した場合のコスト低減額は92,896千円となりました。

今後も引き続き予約率向上に取り組む、一層のコスト低減による農家所得の確保を支援していきます。



Action 5 規模拡大等を支援する農業融資業務強化

| 指標 | 元年度 | 2年度 | 3年度 | 4年度 | 5年度 |
|-----------|--------|--------|--------|--------|----------|
| 農業資金新規実行額 | 515百万円 | 367百万円 | 318百万円 | 432百万円 | ▶ 288百万円 |

(単年計)

農業融資専任担当者が営農担当部署と連携を密にし、農業者との関係強化および相談対応等の強化に努め、ニーズに沿った資金提案に取り組みましたが、JA独自の融資ではなく、公庫資金等での借入対応となった案件も多く、288百万円にとどまりました。

今後も訪問先の情報を随時更新し、営農指導員と連携して農家カルテ活用による経営指導の強化に取り組むとともに、農業者から気軽にご相談いただけるよう出向く活動を強化していきます。





梨の検品を行うJA伊勢の職員

贈答用に期待 梨「幸水」を出荷



7月26日から8月中旬にかけて、JA伊勢小俣集荷場で梨「幸水」の出荷作業が行われ、3キロ化粧箱、5キロ箱合わせて約20トンが県内市場へ出荷されました。

JA伊勢では部会員19名が約6ヘクタールで「幸水」などの梨を露地栽培しています。また、先進地視察などを積極的に行い、生産者意識の向上と産地作りに努めるほか、市場と連携し、贈答用の販売に力を入れています。

子どもたちが福祉を考えるきっかけに JA伊勢介護施設で 福祉体験学習を受け入れ



8月、JA伊勢の介護施設2カ所で「夏休みちょこっと福祉体験」が開催され、小学生と高校生合わせて4名を受け入れました。これは、伊勢市社会福祉協議会が毎年夏休み時期に開催しているもので、体験を通じて福祉への関心を高めてもらうことを目的としています。

8月6日には、JA伊勢介護センターひまわりで小学生1名と高校生1名を受け入れました。生徒らは利用者と一緒にエクササイズを行った後、万華鏡作りを行いました。



利用者と万華鏡を作る生徒



味一号を収穫する様子

全国トップクラスの早さで流通 超極早生温州ミカンいよいよ出荷

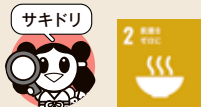

三重南紀地区で9月中旬から超極早生温州ミカン「味一号」の出荷が始まります。

「味一号」は見た目が青く、一見まだ熟していないように見えますが、中は鮮やかなオレンジ色で甘みと酸味のバランスの良いミカンです。その中でも、糖度10度以上、酸1.1以下の基準で選別されたものは、県が認定する三重ブランド「みえの一番星」として出荷します。

同品種はハウスミカンを除く露地栽培では全国トップクラスの早さで流通することから産地をけん引する品種としてその名が付けられました。

9月下旬までに、県内、中京圏の市場を中心に出荷します。

歴史ある秋の味覚 蓮台寺柿出荷



9月中旬から、「蓮台寺柿」の出荷が始まります。

蓮台寺柿は、伊勢神宮のおひざ元である伊勢市勢田町で約350年前から栽培され、同市の天然記念物にも認定されている歴史ある柿です。不完全甘柿のため、二酸化炭素を用いて1日かけて渋抜きをしてから出荷されます。

今年度は約100トンの出荷を見込んでおり、県内市場に出荷されます。



昨年の選果の様子

新米の季節到来 早場米「あきたこまち」県内トップ切る



管内各地区で令和6年産米の収穫が始まりました。収穫に先がけて、紀宝町では7月27日から早場米「あきたこまち」を収穫しました。

今年は田植え後の低温傾向による収穫の遅れが懸念されましたが、7月に入ると気温の高い日が続いたことから例年通りの時期に収穫ができました。

収穫された新米はほほえみかんをはじめ、三重南紀地区の購買店舗などで販売され、お中元やお盆の贈答品として人気を集めました。



早場米「あきたこまち」を収穫する様子



表彰を受ける西村さん

第14回三重県トマトほ場共進会 谷口順吾さん・西村喜代司さんが受賞



7月23日、桑名郡木曾岬町の町民ホールで「第14回三重県トマトほ場共進会」の表彰式が開催されました。共進会は栽培技術の向上と消費拡大につなげることを目的に毎年開催されており、今回は県下4JAから50点の出品がありました。

当日は、受賞者らに表彰状などが手渡されました。JA伊勢管内の受賞者は以下の通りです。

| 賞 | 氏名 | 品種 |
|---------------|--------|--------|
| 三重県議会議長賞 | 谷口 順吾 | ハウス桃太郎 |
| 伊勢山田青果株式会社社長賞 | 西村 喜代司 | ラブリー藍 |

※敬称略

農作業事故防止へ バイタルセンシング実証試験受け入れ



JA伊勢の子会社(株)あぐりん伊勢は7月25日、「バイタルセンシング」の実証試験を受け入れました。

これは、脳波や心拍数などのバイタルデータを測定し解析することで、農作業中のストレスや暑熱を予測し、農作業事故を防ぐことが目的で、中部電力株式会社と三重大学が3年前から研究を進めている取組みです。

当日は、(株)あぐりん伊勢の社員2名がバイタル測定装置を身に付けて農作業を行い、農作業前後の脳波や心拍数、呼吸などの変化を測定しました。



農作業を行う社員とデータを取得する同校の学生



ブロッコリーの食べ比べをする参加児童ら

あぐりスクール
野菜がもっと好きになるおいしい食育体験

7月27日、伊勢中央支店であぐりスクール「野菜がもっと好きになるおいしい食育体験」を開催し、管内の親子23組58名が参加しました。当日は、JA三重中央会の職員が講師を務め、児童らに夏野菜の豆知識や美味しいゆで方について実演を交えながら説明しました。実際にゆで方の違うブロッコリーの食べ比べも行い、参加児童は「ゆで方によって色や味が違ってびっくりした」と話しました。

その後、夏休みの自由研究に役立つバターフライピー※実験を行い、バターフライピーにレモン汁や洗剤などを加えて色の変化を調べました。

※日本名で「チョウマメ(蝶豆)」と呼ばれるハーブのこと

あぐりスクール
防災食作りに挑戦

8月17日、伊勢中央支店であぐりスクール「防災食作り」が開催され、管内の親子13組33名が参加しました。

当日、参加親子らは耐熱のポリ袋でご飯を炊いたり、材料を煮だしたりして防災用カレーライス作りに挑戦しました。

また、JA伊勢のLA(ライフアドバイザー)が講師となり、災害時に気をつけることや日頃の防災対策を説明したほか、災害に備えた「JA建物更生共済」の説明や相談の受付を行いました。



防災用カレーライスを試食する参加親子

フードドライブにご協力ください

今年度もJA伊勢では、各家庭で使い切れていない未使用食品を持ち寄り、それらをまとめて地域の福祉団体や施設に寄付する「フードドライブ」に取り組みます。

もし皆さまのご家庭で余っている食品や飲料などがございましたら、以下の受付場所までお持ちください。

■実施期間 令和6年10月1日(火)～12月13日(金)

■受付場所 JA伊勢の支店・一般店窓口

●各場所にフードドライブ専用の回収BOXを設置しています。

| 寄付いただけるもの | 受付できないもの |
|---|--|
| <ul style="list-style-type: none"> ○賞味期限が令和7年3月以降の食品 ○お米(白米・玄米・a米) ○レトルト食品、カップ麺 ○調味料(醤油・塩など) ○お菓子、飲料 ○缶詰 ○海苔、ふりかけ、お茶漬、お茶 ○紙オムツ※ | <ul style="list-style-type: none"> ○賞味期限が令和7年2月末までの食品 ○開封済みのもの ○破損、汚れのあるもの ○生鮮食品(肉、魚、野菜など) ○常温保存できないもの ○商品説明が外国語表記のもの ○お酒 |

※子ども用・大人用のいずれも寄付いただけます。(新品、未開封のものに限ります。)

お問い合わせ

くらしの活動推進課

☎ 0596-62-1125 まで

毎月1日に
活動予定を
配信して
います

LINE



SNS



ホームページ



旬を味わう
Cooking

なめろう
オクラの

調理時間
10分

丼にしても美味しい!

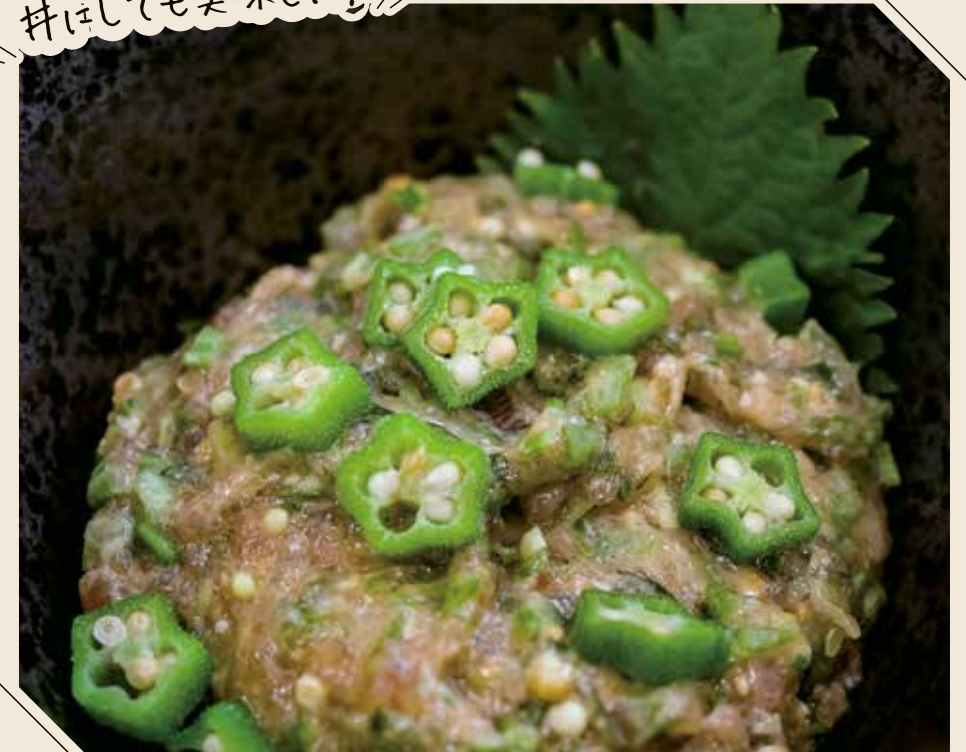

材料(2人分)

- オクラ…………… 8本
- 大葉…………… 5枚
- ミョウガ…………… 1/2個
- 青ねぎ…………… 10cm
- マグロ(たたき)…………… 100g
- 味噌(合わせ)…………… 大さじ1/2
- 醤油…………… 小さじ1
- 塩(板ずり用)…………… 少々

作り方

- 1 オクラに塩を振って板ずりする。鍋に水を入れて沸騰させ、オクラを入れてゆでる。2分ほどゆでたらザルに上げ、流水にさらして水気を切る。
- 2 オクラのヘタを落としてガクを取り、粗く刻む。大葉は細切りにし、ミョウガと青ねぎは粗みじん切りにする。
- 3 マグロのたたきに2と味噌、醤油を加えて味がなじむまで叩く。
- 4 器に盛ったら完成。



料理の動画は
こちら▲

今月の食材

オクラ



栄養

特有のヌメリ成分として、ペクチンなどの水溶性食物繊維を豊富に含みます。整腸作用があり、便秘の改善が期待できます。また、ペクチンには、コレステロールの吸収抑制作用があり、血中のコレステロール濃度を低下させる働きがあるといわれています。栄養成分としては、カロテンやビタミンB1、B2、葉酸、カルシウム、カリウム、マグネシウムなども豊富です。体の免疫力を高めてくれる野菜です。

選び方

鮮やかな緑で、うぶ毛が密生しているものが新鮮です。ヘタの周りにガクがついていて、切り口がみずみずしいものがよいです。大きくなると種が詰まって実が硬くなってしまいます。

保存方法

ビニール袋に入れて、野菜室で2～3日保存できます。冷凍する場合は、硬めに塩茹でして、ラップに包んでください。



JAグループでは、心と体を支える食の大切さ、国産・地元産の豊かさ、それを生み出す農業の価値を伝える「みんなのよい食プロジェクト」に取り組んでいます。



野菜・果物はスゴイ!

野菜と果物に含まれる栄養素は、健康の維持増進に欠かせません。上手に取り入れて健康寿命を延ばしていきましょう。

野菜や果物には、ビタミンやミネラル、食物繊維など、健康に欠かせない成分が豊富に含まれています。



疾病のリスクを低下させる

体が正常に機能するために不可欠な栄養素がビタミンです。特に重要なのがビタミンA・C・Eです。私たちが呼吸をしたり、体内で代謝が行われたりすると「活性酸素」が発生します。シミやしわができる等の老化を促すほか、がんや生活習慣などの病気を引き起こします。ビタミンA・C・Eは活性酸素を除去し、老化や病気から体を守る働きがあります。

また、重要なのがミネラルです。カリウム、カルシウム、鉄、亜鉛などがあり、筋肉や神経、ホルモンの働きを調節したり、骨や細胞をつくる材料として使われていますが、体内で合成できないため食事摂る必要があります。

ミネラルの中でも、食塩摂取量の多い人に積極的に摂っていただきたいのがカリウムです。ナトリウムの排出を促す働きがあるので、高血圧の対策になります。



多く含まれるもの

- ・ **ビタミンA**
…レバー、ウナギ、人参
- ・ **ビタミンC**
…レモン、ブロッコリー
- ・ **ビタミンE**
…ナッツ類、オリーブ油
- ・ **ミネラル(カリウムなど)**
…小松菜、モロヘイヤ、キウイ、ホウレンソウ、春菊などの葉物野菜



肥満予防に効果がある

野菜や果物はエネルギーが低く、脂質も少ないので太りにくい食材です。野菜や果物に豊富な食物繊維には、糖質や脂質の吸収のスピードを抑える働きがあり、糖尿病や便秘の予防にも効果があります。しっかり噛んで食べるので満腹感が得られやすいです。

多く含まれるもの

- ・ **食物繊維**
…バナナ、オクラ、ゴボウ



果物や野菜が不足している人が多い

厚生労働省が実施する国民健康づくり運動「健康日本21」では、【野菜1日350g以上】【果物1日200g】の目標があります。

果物の甘さのもとである果糖は、砂糖の1.15～1.75倍と強い甘みを持ちますが、エネルギーは砂糖などと同じで、1g当たり4キロカロリーです。果物の大半は水分で、脂質はほとんど含まれません。糖尿病や脂肪肝などで糖質の摂取を制限している人でなければ、1日200g程度の果物を摂っても問題ありません。

3度の食事で、少しでも多くの野菜や果物を摂ることを意識してみましょう。



あなたもチャレンジ!

家庭菜園

適期に植え付け、追肥と灌水を行う

ニンニク



中央アジア原産と推定されるカンパナ科の多年生草本で、生育適温は15～20度、

暑さに弱く、寒さには比較的強い野菜です。栽培は秋に種球を植え付け、初夏に収穫します。

強い香りの成分は硫化アリルで、体内で豊富に含むビタミンB1と結合すると疲労回復効果があります。

畑の準備

植え付け2週間前までに、1㎡当たり苦土石灰200グラムを施して土に混ぜておき、1週間前に化成肥料(N:P:K=10:10:10)100gと完熟堆肥を2kg施します。その後、幅70～100cmの畝(ベッド)を作り、穴の間隔が15cm程度の黒マルチフィルムを張ります(図1)。

図1 畑の準備

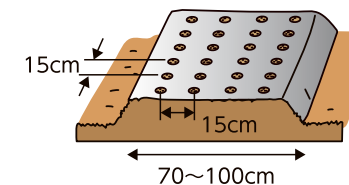

植え付け

9月上旬ごろに休眠が明けてくるので、種球を小片(鱗片)にばらし(図2)、寒冷地では9月中旬～10月上旬、温暖地では9月下旬～10月中旬に植え付けます。小片頂部を上にしてマルチ穴(15cm間隔)に深さ5cm程度に浅く植えます(図3)。

図2 種球の準備



わき芽かき

芽出し後に1株から2芽以上出たときは、生育の良い1芽を残して、手で早めにかき取ります(図4)。

図3 植え付け

図4 わき芽かき

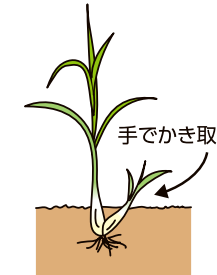

追肥・花蕾摘み

成長が再開する翌春2月と3月に1㎡当たり化成肥料50g程度を追肥しますが、マルチ栽培では所々穴を開けておきます。とう立ちしてつぼみが付いたら、球の肥大に影響があるため花蕾を早めに摘み取ります。畑の乾燥に弱いため、特に春先からの灌水が必要です。

小片の上に5cmの土がかぶさる深さまで挿し込む

図5 収穫

図6 貯蔵



収穫

初夏になり、葉が半分くらい枯れたら、晴天日に抜き取って根を切り落とし、畑で2～3日乾かします(図5)。その後、茎を30cmほど残して切り取り、10球程度を束ねて風通しの良い軒先などにつるします(図6)。



わくわくプレゼント

問題 ○の中に文字を入れてください。
家庭で使いきれていない未使用食品を持ち寄り、まとめて地域の福祉団体や施設に寄付する取組みです。今年度は令和6年10月1日から実施します。(P.11参照)

フード○ライブ

応募方法
とじ込みハガキに必要事項をご記入の上、郵送(切手不要)または、本・支店へお持ちいただくか、右の二次元コードまたはURLから応募フォームにアクセスし応募してください。
・JA伊勢管内産の伊勢茶を使用した「ほうじ茶ティーバッグ」をクイズ正解者の中から抽選で20名様にプレゼント。当選者の発表は発送をもってかえさせていただきます。
※ハガキと応募フォームのどちらからもご応募いただいた場合は、後に受け付けたものは無効とさせていただきます。

7月号の解答は「サマーキャンペーン2024」でした
たくさんのご応募ありがとうございました。応募総数486通

JA伊勢管内産
「ほうじ茶
ティーバッグ」
※お届けは1袋になります。



締切日
令和6年
9月30日(月)

さらに!

JA伊勢合併5周年を記念して、わくわくプレゼントにご応募いただいた方の中から

抽選で毎月5名様にJA伊勢管内産

「松阪牛(すき焼き用)500g」をプレゼント!



スマートフォン・パソコンからの応募はこちら!
<https://jaise-online.form.kintoneapp.com/public/w-present>

※「ほうじ茶ティーバッグ」と「松阪牛(すき焼き用)500g」のいずれかが当選いたします。賞品をお選びいただくことはできません。
※「松阪牛(すき焼き用)500g」の当選者の方には、住所などの送付先や受け取り希望日時等について確認のお電話をさせていただきます。
※お電話がつかない場合、当選取り消しとなる場合がございますので、あらかじめご了承ください。

お便りのコーナー

定期貯金をしています。定期貯金をし、配当が思っていたよりも多かったです。これからもJAで定期貯金をしようと思います。(70代 男性)

昨年から次郎柿のオーナーになりました。孫と収穫に行くと、168個も収穫できて得した気分になりました。孫も大喜びでした。(60代 男性)

市民農園を利用して楽しんでます。1区画でも通年15、16種の野菜の収穫ができます。他の利用者とも情報交換しながら「来年はどんな種類を栽培しようかな」とわくわくしています。(60代 女性)

先日、シロアリ駆除をJAに頼んだところ、丁寧に対応していただきました。また、5年間の保障もあると聞き安心しました。ありがとうございました。(80代 男性)

(80代 男性)

(60代 女性)

(60代 男性)

(70代 男性)

おもしろ川柳

大賞

はしごする
昔は飲み屋で
今病院

(伊勢市 NIG)

目にレンズ

耳に補聴器
歯は入れ歯
カラスの行水

(伊勢市 PN)

腰痛め

歩く姿は
狂言師
なごくん

(伊勢市 PN)

鳴らしてな

携帯電話
どこ行った
西尾修

(志摩市)

将棋さす

孫に待ったと
言う日くる
前田隆

(志摩市)

募集中 日頃の出来事を川柳にしませんか?採用者(5名)にはJA伊勢の加工品をプレゼントさせていただきます。

- とじ込みハガキ(切手不要)にて、JA伊勢経営企画部企画広報課「おもしろ川柳」係までお送りいただくか、下の二次元コードまたはURLから応募フォームにアクセスし応募ください(お一人さま3句まで)。
 - 文字は楷書ではっきりと書き、読みづらい漢字には読み仮名をつけてください。
 - ペンネームでの掲載をご希望の方も、本名は必ずご記入ください。
 - 採用の決定については、職員の投票にて行っています。
- ※川柳の掲載にあたり、明らかな誤字・脱字は訂正し、句読点や仮名遣いについて加除する場合がございます。ご了承ください。
※応募作品は本人が制作した未発表のものに限ります。



スマートフォン・パソコンからの応募はこちら!
<https://jaise-online.form.kintoneapp.com/public/omoshiro-senryu>

あそび
ひろば

我が家の人気者

元気いっぱい優しい子に育てね

3きょうだいの桔平さんと詠吉さんと実結子ちゃんの家のお手伝いをよくしてくれる優しい性格。桔平くんは料理が得意で、自分でオムライスを作ることができるそうです。一人でごはんも炊けるようになったのだとか。詠吉くんはレゴブロックやおもちゃの車で遊ぶことが好き。手先が器用で折り紙が得意だと教えてくれました。実結子ちゃんは子ども用マニキュアでおしゃれをするのが好きなのだとか。お兄ちゃん2人にとってもかわいがられていて、一緒におまごとして遊んでもらうそうです。ご両親は「元気で優しい子に育てほしいです」と話してくれました。



紀北町
やなだ 柳田
きつべい 桔平くん(9)㊦
えいきち 詠吉くん(6)㊦
みゆこ 実結子ちゃん(3)㊦

元気はつらつ シニアだより



伊勢市
おおにし 大西
まさよし 正義さん(70)
きよこ 清子さん(68)

健康に、末永く一緒に

私と妻は昭和61年に結婚し、今年で結婚38年目を迎えます。私たちは現役の農家として、メロンやイチゴ、米を栽培しています。今は長男と次女が後を継いでくれたので助かっています。私は農業一筋で頑張ってきたので仕事が趣味でしたが、最近は孫と一緒に掛けるのがとても楽しみです。また、先日、子どもたちに仕事を任せて妻とコンサートへ行きました。これまで2人でどこかへ出かける機会はあまりなかったので、これから時間を作っていけたらいいですね。夫婦円満の秘訣は、言いたいことはしっかり伝えることだと思います。時には聞き流しながら、不満を溜め込まないことが大切ですね。また、お互いが思いやりを持つことも大切だと思います。時に喧嘩もするかもしれませんが、お互い健康に気をつけながら、末永く一緒に過ごしていきたいですね。

100名様 無料ご招待! 温州ミカン狩りツアーを開催します

JA伊勢合併5周年を記念しまして、応募者の中から抽選で三重南紀産温州ミカン狩りツアーへ無料でご招待いたします。



■コース・行程

Aコース 20組(1組2名)

令和6年11月16日(土)
ペアでバスツアー!
昼食付きコース



| | |
|-------|-------------------------------------|
| 8:30 | JA伊勢玉城選果場 集合 |
| ↓ | |
| 10:30 | 金山パイロットファームの園地でミカン狩り (収穫時間: 1時間30分) |
| ↓ | |
| 12:20 | 道の駅パーク七里御浜 ぐちそうダイニングにて昼食 |
| ↓ | |
| 14:00 | JA伊勢統一選果場を見学 (見学時間: 約30分) |
| ↓ | |
| 14:45 | ほほえみかんで買い物 |
| ↓ | |
| 17:00 | JA伊勢玉城選果場 帰着予定 |

Bコース 15組(1組4名まで)

令和6年11月23日(土・祝)
マイカーで気楽に!
ほほえみかん割引券付きコース



| | |
|-------|-------------------------------------|
| | 現地集合 |
| ↓ | |
| 10:30 | 金山パイロットファームの園地でミカン狩り (収穫時間: 1時間30分) |
| ↓ | |
| 12:20 | JA伊勢統一選果場を見学 (見学時間: 約30分) |
| ↓ | |
| 12:50 | ほほえみかんで買い物 |
| ↓ | |
| | ※買い物終了後は自由解散となります。 |

当日使用できる割引券をお渡しします!

※買い物代金・集合場所までの交通費は参加者負担となります。
※当日の事故やケガにつきましては、当JAでは一切の責任を負いかねます。
※当日の交通状況等により、若干行程が前後する場合がございます。
※雨天決行を予定しておりますが、台風等の荒天によりミカンが収穫できない場合は延期となる場合がございます。

■お申込み方法

- 以下の二次元コードを読み取りWebから応募
- JA伊勢ホームページから応募
- 支店窓口で応募

1 Webからの申込みはこちら



■申込締切日

令和6年9月30日(月)



新米キャンペーンを実施します

期間中、以下の対象商品(精米)をご購入いただいた方を対象に、抽選で松阪牛やJA伊勢管内産柑橘、加工品などが当たるキャンペーンを実施いたします。

■注文期間

令和6年10月9日(水)まで

■対象商品

伊勢地区(伊勢市・玉城町・度会町大紀町・南伊勢町・紀北町・尾鷲市)

鳥羽志摩地区(鳥羽市・志摩市)

三重南紀地区(熊野市・御浜町・紀宝町)



・伊勢ごころ (5kg, 10kg)



・無洗米 伊勢ごころ (5kg, 10kg)



・珠光 (5kg, 10kg)



・志摩そだち (5kg, 10kg)



・燦燦米 (5kg)



・無洗米 伊勢ごころ (5kg)



・無洗米 伊勢ごころ (5kg)

対象商品5kgご購入につき「応募ハガキ」1枚、10kg購入につき「応募ハガキ」2枚をお渡しします。

※応募ハガキがなくなり次第、終了となります。

■賞品

※写真はイメージです。

A賞

松阪牛 (すき焼き用 600g) 5名様



B賞

JA伊勢管内産柑橘 15名様



C賞

JA伊勢オリジナル農協さんのお味噌汁 (8個入り) または バウムクーヘン5個詰め合わせ 計135名様



■当選発表

当選者の発表は商品の発送をもってかえさせていただきます。
※賞品のお届けは11月下旬を予定しています。

■お問い合わせ

経済部 直販営業課 ☎0596-62-1170 まで

詳しくはあさんぶる9月号に同封のチラシをご確認ください。

JA伊勢年金友の会 グラウンドゴルフ大会を開催します

JA伊勢年金友の会会員の方はどなたでもご参加いただけます。JA伊勢合併5周年を記念した豪華景品をご用意しておりますので、たくさんのご参加をお待ちしております。

参加費無料
参加者全員に景品プレゼント!

■開催日

令和6年11月13日(水)
※雨天の場合は11月14日(木)に延期します。

■開催場所

ダイムスタジアム伊勢(倉田山公園野球場)
伊勢市楠部町159-1

■申込締切日

令和6年9月30日(月)
※定員になり次第、受付終了とさせていただきます。

■お申込みは

最寄りの支店窓口まで



学生募集 三重県農業大学校 令和7年度一般入校試験を実施します！

三重県内でプロ農家(専業農家後継者、独立自営や農業法人就職)を目指して農業技術・農業経営を学びたい方、農業協同組合や農業関係企業への就職を目指す方、農業大学校で学びませんか。令和7年度的一般入校試験をご案内します。

- 願書受付期間
 - 前期 令和6年11月11日(月)~11月25日(月)(必着)
 - 後期 令和7年2月10日(月)~2月25日(火)(必着)
- 試験日
 - 前期 令和6年12月13日(金) 10時から
 - 後期 令和7年3月7日(金) 10時から
- 合格発表
 - 前期 令和6年12月25日(水)
 - 後期 令和7年3月12日(水)
- 受験場所

三重県農業大学校(松阪市嬉野川北町530)
- 応募資格
 - (1)養成科二年課程(高等学校を卒業した方が中心の課程)
 - 高等学校を卒業した者、及び令和7年3月末までに高等学校を卒業見込みの者、又はこれと同等以上の学力を有すると知事が認めた者で、令和7年4月1日時点で18歳以上の者。
 - (2)養成科一年課程(就農を目指す社会人経験者が中心の課程)
 - 就農への意欲が高く、将来、農業経営基盤強化促進法第12条第1項の認定(認定農業者)を受けようとする者で、令和7年4月1日時点で18歳以上の者。
- 受験料 無料
- 応募方法

詳しくは、三重県農業大学校のHPをご覧くださいか、本校までお問い合わせください。

三重県農業大学校
(松阪市嬉野川北町530)
☎0598-42-1260 まで



[伊勢献血ルームからのお知らせ] 献血にご協力をお願いします

- 受付時間

| | |
|------|-----------------------|
| 全血献血 | 10時~11時45分、13時~17時30分 |
| 成分献血 | 10時~11時、13時~17時 |
- 受付場所

伊勢献血ルーム「ハートワン」
〒516-0008 伊勢市船江1-471-1(ミタス伊勢内)
- 休日

金曜日、年末年始
- お問い合わせ

伊勢献血ルーム「ハートワン」
☎0120-25-7821

※不明な点がございましたら、伊勢献血ルーム「ハートワン」までお気軽にお電話ください。



「こんなときは？」の連絡先

交通事故に遭われた場合

☎0120-258-931

通帳・キャッシュカードの紛失・盗難

☎059-231-2523 (JA三重キャッシュサービスセンター)
※営業時間内は、最寄りの支店にご連絡ください

JAカードの紛失・盗難

☎0120-159-674 (NICOS盗難紛失受付センター)
キャッシュカード一体型をお持ちの方は最寄りの支店にも併せてご連絡ください

自宅葬・葬祭ホールの葬儀受付・相談窓口

●伊勢地区

葬祭課
☎0120-009-836 (24時間受付)

●鳥羽志摩地区

葬祭課
鳥羽志摩葬祭センター
☎0120-057-756 (24時間受付)

「JA安心倶楽部」標準傷害保険のご紹介 安心を一つの保険にパッケージ！

こんな時に保険金をお支払いします。



- 補償期間 令和6年11月1日(金)より1年間
- 募集期間 令和6年8月21日(水)より令和6年10月21日(月)の2か月間

- ・お支払いいただく保険料(年額)は、被保険者ご本人の職業、年齢、性別にかかわらず、基本プラン:15,800円、充実プラン:21,000円、安泰プラン:29,800円となります。
- ・補償開始日時点で被保険者ご本人の年齢が満80歳未満の方にご加入いただけます。
- ・ご継続は、補償終了日時点で被保険者ご本人の年齢が満89歳まで、脱退のお申し出がない限り自動的に継続されます。
- ・JA安心倶楽部は、全国共済農業協同組合連合会(JA共済連)を保険契約者とし、JA伊勢の組合員の皆さまを加入者(被保険者)とするJA団体傷害保険制度です。
- ・ケガによる死亡や重度の後遺障害、入院・通院、他人への賠償責任、携行品の損害など、日常生活のリスクを補償する制度です。

取扱代理店:株式会社ジェイエサービス伊勢(JA伊勢子会社)
引受保険会社:共栄火災海上保険株式会社

■詳しい内容は最寄りのJAの支店までお問い合わせください。

2023年10月1日以降保険始期用のパンフレットをご覧ください。

24-0649

JA伊勢無料職業紹介所「三重南紀みかん」短期収穫アルバイト募集中

当JAでは、三重南紀地区管内の柑橘生産者の労働力確保と地域の方の就労の機会を確保するために無料職業紹介所「すまいるあっと」を運営しています。9月上中旬から収穫時期を迎える「三重南紀みかん」短期収穫アルバイトご希望の方に条件の合う農家をご紹介します(マッチング)いたします。農業をお仕事にしてみませんか?



- 受付期間 令和6年8月1日(木)~9月30日(月)
- 就労期間 令和6年9月上中旬~11月下旬(超極早生温州「味一号」収穫開始から早生温州終了まで)
- 就労場所 JA伊勢三重南紀地区(熊野市・御浜町・紀宝町)
- お仕事内容 ①温州ミカンの収穫 ②ミカンの積み込み・運搬等
- 就労時間 午前6時~午後7時のうち相談に応じて8時間以内(半日等の短時間勤務やWワークとしての応募などもご相談ください)
- 賃金 時給973円以上 ※10月からは三重県の最低賃金に準じます。
- 待遇・福利厚生
 - 車通勤可・駐車場無料
 - 宿泊施設あり(10月以降・一部助成あり)
 - 農家による労災保険の加入あり
 - 食事は各自でご準備ください
- 対象となる方
 - 未経験歓迎
 - 普通自動車運転免許をお持ちの方(通勤用)
- お問い合わせ・お申し込みは
 - 南牟婁郡御浜町下市木2281-2
 - 三重南紀経済センター
 - 営農柑橘グループ
 - ☎05979-2-4545 まで



| 日 | 月 | 火 | 水 | 木 | 金 | 土 |
|-----------------------------|---------|----------------------|--------------------------------------|-----------------------|--------------------|-----------------------------|
| 9/1 年金相談会 (伊勢支店・浜島支店) | 2 | 3 休館日※ | 4 休館日 | 5 資産形成セミナー (玉城支店) | 6 | 7 |
| 8 年金相談会 (小俣支店) | 9 | 10 | 11 休館日 | 12 | 13 特売日 | 14 住宅・各種ローン 相談会(ローンセンター) |
| 15 葬儀事前相談会 (虹のホールとば) | 16 敬老の日 | 17 | 18 休館日 相続・遺言 個別相談会 (伊勢中央支店) | 19 | 20 | 21 葬儀事前相談会 (虹のホール伊勢) |
| 22 秋分の日 | 23 振替休日 | 24 | 25 休館日 | 26 資産形成セミナー (紀北支店) | 27 特売日 | 28 |
| 29 年金相談会 (南島支店) | 30 | 10/1 | 2 休館日 | 3 | 4 ジェイエイサービス伊勢灯油感謝祭 | 5 |
| 6 年金相談会 (紀北支店・大王支店) | 7 | 8 資産形成セミナー (度会支店) | 9 休館日 | 10 | 11 特売日 | 12 住宅・各種ローン 相談会(ローンセンター) |

※8月7日の振替休館日です。

お問い合わせ先

年金相談会

小俣支店 ☎0596-22-2121
 伊勢支店 ☎0596-25-1175
 南島支店 ☎0596-72-1311
 紀北支店 ☎0597-47-1166
 浜島支店 ☎0599-53-0004
 大王支店 ☎0599-72-0003

資産形成セミナー

玉城支店 ☎0596-58-2155
 度会支店 ☎0596-62-1122
 紀北支店 ☎0597-47-1166
 相続・遺言個別相談会
 伊勢中央支店 ☎0596-22-3557

葬儀事前相談会

虹のホール伊勢 ☎0120-052-243
 虹のホールとば ☎0120-057-756

住宅・各種ローン相談会

ローンセンター ☎0596-22-3446

鳥羽マルシェ ☎0599-21-1080

ほほえみかん ☎0597-85-2169

編集後記

9月1日は「防災の日」です。お住まいの地域のハザードマップの確認や非常持ち出し品の準備など、この機会にしっかりと防災対策を行っておきたいものです。

蚊は夏のやっかいものというイメージがありますが、気温が35℃以上になるとあまり活動しなくなるそうです。確かに、猛暑日の続いた今夏は日中に蚊を見かけなかった気がします。今後、気温が落ち着いてくると蚊も活動的になるそうですので、この夏あまり出番のなかった我が家の蚊取り線香がやっと活躍しそうです。(A)

JA伊勢の公式SNSで情報発信中!

最新情報やキャンペーン情報などを発信していきます!



フェイスブック



エックス



インスタグラム



ホームページ

